



## **DISPOSIZIONE DI SERVIZIO**

Piano Operativo misure contenimento anti-contagio COVID-19 per lo svolgimento delle selezioni pubbliche.

### **IL DELEGATO DATORE DI LAVORO D.LGS. 81/2008**

VISTO il decreto-legge 1° aprile 2021 n. 44 che, convertito in legge con modificazioni n. 76 del 28 maggio 2021, dispone che è consentito lo svolgimento delle procedure selettive in presenza dei concorsi banditi dalle pubbliche amministrazioni nel rispetto di linee guida validate dal Comitato tecnico-scientifico di cui all'ordinanza del Capo del Dipartimento della protezione civile 3 febbraio 2020, n. 630, e successive modificazioni;

VISTO il protocollo di regolamentazione delle misure per il contrasto e il contenimento della diffusione del COVID-19 nello svolgimento dei concorsi pubblici di competenza della commissione RIPAM (adottato il 31 luglio 2020 e validato dal CTS);

VISTO il protocollo del Dipartimento della funzione pubblica del 3 febbraio 2021, validato dal CTS, adottato ai sensi dell'art. 1, comma 10, lett. z) del DPCM 14 gennaio 2021 e dell'art. 24 del DPCM 2 marzo 2021;

VISTO il protocollo DPF – 0025239 del 15 aprile 2021 emesso dalla Presidenza del Consiglio dei Ministri – Dipartimento della Funzione Pubblica e relativo allo svolgimento dei concorsi pubblici che disciplina le modalità di organizzazione e gestione delle prove selettive delle procedure concorsuali pubbliche tali da consentirne lo svolgimento in presenza in condizioni di sicurezza rispetto al rischio di contagio da COVID-19 ed è stato esaminato e validato dal Comitato Tecnico Scientifico (ex O.C.D.P. 3 febbraio 2020, n. 630 come modificata dalla O.C.D.P. 17 marzo 2021, n. 751) nella seduta del 29 marzo 2021

VISTO il Documento tecnico INAIL con le misure di contenimento e prevenzione nei luoghi di lavoro e strategie di prevenzione;

VISTO il Decreto n. 393 del 13 marzo 2020 con cui viene affidata la Responsabilità della Direzione Coordinamento Operativo Portuale al dott. Gianandrea Todesco;

VISTO il Decreto n. 399 del 31 marzo 2020 Assetto organizzativo della sicurezza dell'Autorità di Sistema Portuale del Mare Adriatico Settentrionale in riferimento al D.Lgs. 81/2008;

CONSIDERATA la necessità di definire le linee guida specifiche per la gestione delle selezioni pubbliche del personale,

**DISPONE**



## **ARTICOLO 1**

È adottato il “Piano Operativo misure contenimento anti-contagio COVID-19 per lo svolgimento delle selezioni pubbliche”, di cui all’Allegato alla presente disposizione di servizio.

## **ARTICOLO 2**

Il presente provvedimento entra in vigore con effetto immediato e viene pubblicato nel sito – sezione “Amministrazione trasparente”.

IL DELEGATO DATORE DI LAVORO  
Dott. Gianandrea Todesco



Autorità di Sistema Portuale  
del Mar Adriatico Settentrionale  
Porti di Venezia e Chioggia

**PIANO OPERATIVO**  
**MISURE CONTENIMENTO ANTI-CONTAGIO COVID-19**  
**PER LO SVOLGIMENTO DELLE SELEZIONI PUBBLICHE**



Premessa .....	2
Definizioni .....	2
1. Informazione .....	4
2. Dettaglio operazioni per i giorni delle selezioni.....	4
2.1 Misure organizzative .....	4
2.2 Modalità operative per diffusione informazioni.....	5
3. Gestione spazi dell’aula.....	6
3.1 Caratteristiche aree ed aule selettive .....	6
3.2 Bonifica preliminare, sanificazione e disinfezione delle aree selettive.....	7
3.3 Transito nelle aree selettive.....	8
3.4 Svolgimento delle prove scritte .....	8
3.5 Svolgimento delle prove orali .....	9
3.6 Svolgimento delle prove d’idoneità psico-attitudinale.....	10
3.7 Misure di prevenzione e protezione dei lavoratori e delle commissioni esaminatrici.....	10
4. Linea guida per il lavaggio delle mani .....	12
5. Linea guida sul corretto utilizzo delle mascherine.....	13
6. Allegato al Piano Operativo Misure contenimento anti-contagio Covid-19 per lo svolgimento delle selezioni pubbliche.....	14



## Premessa

Questo Ente ha ritenuto di dover redigere il presente documento al fine di regolare nel dettaglio lo svolgimento delle selezioni pubbliche.

L'Ente limita inderogabilmente la partecipazione dei candidati al numero massimo consentito sulla base dello spazio selettivo di volta individuato a seconda del numero dei partecipanti, come disciplinato nell'allegato specifico di ogni selezione. Le amministrazioni organizzano le sessioni giornaliere di svolgimento delle prove separandole temporalmente per garantire il completo deflusso dei candidati e le operazioni di pulizia.

## Definizioni

Ai fini del presente piano operativo e ai sensi del Protocollo di svolgimento dei concorsi pubblici emanato dalla Presidenza del Consiglio dei Ministri – Dipartimento della Funzione pubblica del 15/04/2021 (prot. DFP-0025239 DEL 15/04/2021) si considerano le seguenti definizioni:

**Spazio selettivo:** spazio complessivo dove si trovano i locali destinati allo svolgimento delle prove selettive;

**Aula selezione:** spazio adibito allo svolgimento delle prove selettive avente dimensioni adeguate e caratteristiche particolari di autonomia funzionale;

**Area di transito:** spazio adibito alla coda dei candidati in attesa dell'identificazione e/o dell'accesso all'Aula Selezione;

**Distanza "droplet":** misura di sicurezza che indica la distanza minima necessaria da tenere tra persona e persona per evitare un contagio dovuto alla dinamica della trasmissione *droplets* (goccioline di acqua) che trasmettono i germi nell'aria;

**Mascherine chirurgiche:** maschere facciali monouso destinate a limitare la trasmissione di agenti infettivi, di tipo I/IR o II/IIR, certificate secondo la norma tecnica UNI EN 14683:2019. Le mascherine chirurgiche hanno lo scopo di evitare che chi le indossa contamina l'ambiente, in quanto limitano la trasmissione di agenti infettivi. Pur ricadendo nell'ambito dei dispositivi medici di cui al decreto legislativo, n. 46 del 1997 e s.m.i., il decreto legge n. 34/2020 e la relativa legge di



conversione n. 77 del 2020 le hanno individuate quali dispositivi di protezione individuale per i lavoratori durante il periodo emergenziale;

**Facciali filtranti** (mascherine FFP2 e FFP3) sono utilizzati in ambiente ospedaliero e assistenziale per proteggere l'utilizzatore da agenti esterni (anche da trasmissione di infezioni da goccioline e aerosol), sono certificati ai sensi di quanto previsto dal D.lgs. n. 475/1992 e s.m.i. e sulla base di norme tecniche armonizzate (UNI EN 149:2009);

**Mascherine di comunità:** hanno lo scopo di ridurre la circolazione del virus nella vita quotidiana e non sono soggette a particolari certificazioni. Non devono essere considerate né dispositivi medici, né dispositivi di protezione individuale, ma una misura igienica utile a ridurre la diffusione del virus COVID-19;

**TermoScanner:** sistema di rilevamento della temperatura corporea mediante tecnologia infrarossi, conforme alle linee guida del Ministero della salute, che consente la rilevazione accurata e veloce delle temperature corporee;

**Locale dedicato Pre-Triage:** spazio dedicato all'accoglienza e isolamento dei soggetti che presentano sintomi insorti durante le prove selettive quali febbre, tosse o sintomi respiratori;

**Pulizia:** insieme di operazioni che occorre praticare per rimuovere lo "sporco visibile" di qualsiasi natura (polvere, grasso, liquidi, materiale organico, ecc.) da qualsiasi tipo di ambiente, superficie, macchinario, ecc. La pulizia si ottiene con la rimozione manuale o meccanica dello sporco anche - eventualmente - con acqua e/o sostanze detergenti (detersione). La pulizia è un'operazione preliminare e si perfeziona ed è indispensabile ai fini delle successive fasi di sanificazione e disinfezione;

**Sanificazione:** è un intervento mirato ad eliminare alla base qualsiasi batterio ed agente contaminante che con le comuni pulizie non si riescono a rimuovere. La sanificazione si attua avvalendosi di prodotti chimici detergenti (detersione) per riportare il carico microbico entro standard di igiene accettabili ed ottimali che dipendono dalla destinazione d'uso degli ambienti interessati. La sanificazione deve comunque essere preceduta dalla pulizia;

**Disinfezione:** consiste nell'applicazione di agenti disinfettanti, quasi sempre di natura chimica o fisica (calore), che sono in grado di ridurre, tramite la distruzione o l'inattivazione, il carico microbiologico presente su oggetti e superfici da trattare. La disinfezione deve essere preceduta dalla pulizia per evitare che residui di sporco possano comprometterne



l'efficacia. La disinfezione consente di distruggere i microrganismi patogeni;

**Bonifica:** una procedura di pulizia e disinfezione mirata a privare un ambiente, un'apparecchiatura, un impianto, di qualsiasi traccia di materiale contenuto o trattato precedentemente all'interno dello stesso. L'operazione garantisce l'abbattimento della *crosscontamination* (contaminazione incrociata).

## 1. Informazione

L'Autorità di Sistema Portuale del Mare Adriatico Settentrionale provvede a divulgare le informazioni contenute nel presente piano operativo a tutto il personale coinvolto, compresa la commissione d'esame, e a tutti gli altri soggetti terzi comunque coinvolti.

Tutti i candidati saranno preventivamente informati delle misure adottate sulla base del presente piano, a mezzo PEC e/o mediante apposita comunicazione o attraverso il portale dell'Autorità di Sistema del Mare Adriatico Settentrionale, con particolare riferimento ai comportamenti che dovranno essere tenuti e che saranno di seguito descritti ed i protocolli sanitari in uso.

Inoltre, il giorno fissato per le selezioni, un incaricato provvederà ad informare i candidati relativamente alle prescrizioni anti-contagio ed al presente piano operativo.

## 2. Dettaglio operazioni per i giorni delle selezioni

### 2.1 Misure organizzative

All'arrivo dei candidati; che dovranno presentarsi con congruo anticipo da soli e senza alcun tipo di bagaglio (salvo situazioni eccezionali, da documentare), un incaricato provvederà a scaglionare l'entrata ed ad informarli del rispetto delle distanze e verificherà che esse siano rispettate.

I candidati non possono presentarsi presso la sede selettiva se affetti da uno o più dei seguenti sintomi: temperatura superiore a 37,5°C e brividi, tosse di recente comparsa, difficoltà respiratoria, perdita improvvisa dell'olfatto



(anosmia) o diminuzione dell'olfatto (iposmia), perdita del gusto (ageusia) o alterazione del gusto (disgeusia) e mal di gola.

I candidati non possono altresì presentarsi presso la sede selettiva se sottoposti alla misura della quarantena o isolamento domiciliare fiduciario e/o al divieto di allontanamento dalla propria dimora/abitazione come misura di prevenzione della diffusione del contagio da COVID – 19.

Gli obblighi di cui ai precedenti 2 paragrafi saranno oggetto dell'apposita autodichiarazione (in allegato).

Nel caso in cui si rilevasse una temperatura sospetta, al candidato non sarà consentito l'accesso in Ente, sarà momentaneamente isolato.

Il candidato dovrà contattare nel più breve tempo possibile il proprio medico curante e seguire le sue indicazioni.

## **2.2 Modalità operative per diffusione informazioni**

L'Autorità di Sistema del Mare Adriatico Settentrionale provvederà ad informare i candidati circa le modalità di registrazione ed in particolare che sia per lo svolgimento della prova scritta sia per il colloquio orale qualora svolto:

- all'entrata sarà rilevata la temperatura corporea (rilevata mediante termoscanner), senza registrarla, al fine di evitare l'ingresso a coloro i quali presentassero una temperatura corporea maggiore di 37,5°C;
- all'interno per tutto il tempo occorre indossare la mascherina correttamente (naso e bocca coperti), secondo le istruzioni allegate. A tale fine l'Autorità di Sistema del Mare Adriatico Settentrionale rende disponibili per i candidati un congruo numero di facciali filtranti FFP2. I candidati devono indossare obbligatoriamente ed esclusivamente i facciali forniti dall'Ente pena l'impossibilità di partecipare alla prova;
- è obbligatorio sanificare regolarmente le mani;
- sarà loro consegnata la penna (monouso), per la firma e che essa sarà portata con sé per le prove;
- è obbligatorio attenersi alla distanza (cd. "droplet") di sicurezza di distanziamento interpersonale di almeno 2,25 metri;





- è obbligatorio presentare, all'atto dell'ingresso, ai sensi dell'art.3 comma 1 del decreto legge n. 105 del 23.07.2021, la Certificazione Verde Covid-19 (GREEN PASS) validamente rilasciata, in formato cartaceo o digitale, e valido documento di identità in regolare corso di validità. L'autenticità e validità della Certificazione Verde potranno essere oggetto di verifica attraverso l'APP nazionale VerificaC19 o altro strumento idoneo. Tutte le informazioni relative alla Certificazione Verde Covid-19 e alle modalità di rilascio sono consultabili sul sito dedicato [www.dgc.gov.it](http://www.dgc.gov.it).

**Il candidato che non presenta la certificazione di cui sopra non potrà essere ammesso alla prova, con conseguente esclusione dalla selezione;**

Nel caso in cui una o più delle sopraindicate condizioni non dovesse essere soddisfatta, ovvero in caso di rifiuto a produrre l'autodichiarazione di cui al punto 2.1, verrà inibito l'ingresso del candidato nell'area selettiva.

### 3. Gestione spazi dell'aula

Occorre rispettare le seguenti regole per la gestione degli spazi comuni:

#### 3.1 Caratteristiche aree ed aule selettive

I luoghi per lo svolgimento delle selezioni dispongono delle seguenti caratteristiche:

- disponibilità di una adeguata viabilità e di trasporto pubblico locale;
- dotazione di ingressi riservati ai candidati, distinti e separati tra loro per consentirne il diradamento, in entrata e in uscita dall'area;
- disponibilità aree riservate al parcheggio dei candidati con particolari esigenze (portatori di handicap, immunodepressi, etc.);
- disponibilità di sufficiente area interna con adeguata areazione naturale (compatibilmente con le condizioni climatiche esterne);
- disponibilità di un locale autonomo e isolato, ubicato prima dell'accesso alle aule selezione dei candidati dove accogliere e isolare gli eventuali soggetti sintomatici (sintomi sorti nel corso delle prove).

Le aule selezione sono dotate di postazioni operative posizionate a una distanza, in tutte le direzioni, di almeno 2,25 metri l'una dall'altra, di modo che ad ogni candidato venga garantita un'area di 4,5 mq.



Per le prove svolte in formato tradizionale, sullo scrittoio sarà disponibile una penna monouso, salvo che non sia stata consegnata all'ingresso. Per le prove svolte in formato digitale, sullo scrittoio sarà resa disponibile una postazione informatica. E' vietato ogni spostamento, anche minimo, degli elementi della postazione.

Conseguentemente, le aule di volta in volta individuate garantiscono una collocazione dei candidati nel rispetto di quanto stabilito dal Protocollo di svolgimento dei concorsi pubblici emanato dalla Presidenza del Consiglio dei Ministri – Dipartimento della Funzione pubblica del 15/04/2021 (prot. DFP-0025239 DEL 15/04/2021).

Inoltre, le aule dovranno:

- avere pavimentazione e strutture verticali facilmente sanificabili;
- avere servizi igienici direttamente o facilmente accessibili dalle aule, identificati con apposita cartellonistica e segnaletica, dimensionati secondo gli standard previsti dalla legislazione vigente;
- permettere un elevato livello di aerazione naturale, anche alternandosi con aerazione meccanica;
- avere impianti di aerazione meccanica che lavorano con impostazione di esclusione di ricircolo di aria;
- garantire volumetrie minime di ricambio d'aria per candidato.

### **3.2 Bonifica preliminare, sanificazione e disinfezione delle aree selettive**

Nell'area selettiva viene assicurata:

- la bonifica preliminare dell'area selettiva nel suo complesso valida per l'intera durata della sessione/i giornaliera/e;
- la pulizia giornaliera;
- la sanificazione e disinfezione, tra una sessione e l'altra e al termine delle stesse, delle aule selezione e delle postazioni dei candidati, ivi comprese le postazioni informatiche di locali, ambienti, arredi e maniglie;
- la pulizia, sanificazione e disinfezione dei servizi igienici effettuata con personale qualificato in presidio permanente, dotato di idonei prodotti; all'interno degli stessi viene sempre garantito sapone liquido, igienizzante, salviette e pattumiere. I servizi igienici sono costantemente presidiati e costantemente puliti e sanificati. L'accesso dei candidati sarà limitato dal personale addetto al fine di evitare sovraffollamenti all'interno dei suddetti locali.



### 3.3 Transito nelle aree selettive

Nelle aree selettive e nelle aule selezione sono collocate a vista le planimetrie dell'area selettiva, i flussi di transito e le indicazioni dei percorsi da seguire per raggiungere le aule selezione e le planimetrie delle stesse, recanti la disposizione dei posti, l'indicazione delle file e l'ubicazione dei servizi ad uso dei candidati.

In tutta l'area selettiva, particolarmente nelle aree antistanti l'aula selezione e i servizi igienici, vengono resi disponibili dispenser con soluzione idroalcolica per le mani. Le amministrazioni rendono disponibili mediante apposita cartellonistica nell'area di selezione, in prossimità dei dispenser e nei servizi igienici, le istruzioni per il corretto lavaggio delle mani.

### 3.4 Svolgimento delle prove scritte

Per lo svolgimento delle prove scritte, occorre adottare le seguenti misure necessarie a contrastare il contagio:

- la prova dovrà avere di norma una durata massima di 60 minuti;
- per l'intera durata della prova i candidati devono obbligatoriamente mantenere il facciale filtrante FFP2;
- sarà ubicato un dispensatore di gel disinfettante in prossimità dell'ingresso dell'aula affinché tutti coloro che vi dovranno accedere procedono all'igienizzazione delle mani al momento dell'accesso;
- sarà ubicato un dispensatore di gel disinfettante presso il banco/tavolo della commissione per agevolare i candidati ed i commissari nell'igienizzazione delle mani durante lo svolgimento della prova;
- i membri della commissione e/o il personale di supporto dovranno procedere a una minuziosa pulizia delle mani con acqua e sapone o con gel igienizzanti sia prima che dopo la predisposizione del materiale necessario;
- la consegna e il ritiro di materiale o documentazione relativa alle prove avviene mediante deposito e consegna su un apposito piano di appoggio;



- non si devono effettuare spostamenti una volta presa posizione al posto assegnato salvo che per recarsi ai servizi igienici o per altri motivi indifferibili;
- i candidati, una volta raggiunta la postazione loro assegnata, dovranno rimanere seduti per tutto il periodo antecedente alla prova, quello della prova stessa e dopo la consegna dell'elaborato finché non saranno autorizzati all'uscita;
- durante la prova scritta è vietato il consumo di alimenti a eccezione delle bevande, di cui i candidati potranno munirsi preventivamente.

In ogni caso il deflusso e la consegna del test o di altro elaborato scritto avverrà in modo scaglionato e previa autorizzazione da parte della commissione, che stabilirà, in base alla posizione occupata dal candidato, quale percorso utilizzare. Tendenzialmente quello dal lato più corto rispetto alla sua posizione assegnata, sempre facendo attenzione al rispetto delle distanze interpersonali. Sarà prioritariamente garantito il deflusso dei candidati con disabilità e delle donne in stato di gravidanza.

### **3.5 Svolgimento delle prove orali**

Per lo svolgimento delle prove orali, occorre adottare le seguenti misure necessarie a contrastare il contagio:

- per l'intera durata della prova i candidati devono obbligatoriamente mantenere il facciale filtrante FFP2;
- sarà ubicato un dispensatore di gel disinfettante in prossimità dell'ingresso dell'aula affinché tutti coloro che vi dovranno accedere procedono all'igienizzazione delle mani al momento dell'accesso;
- sarà ubicato un dispensatore di gel disinfettante presso il banco/tavolo della commissione per agevolare i candidati ed i commissari nell'igienizzazione delle mani durante lo svolgimento della prova;
- i membri della commissione e/o il personale di supporto dovranno procedere a una minuziosa pulizia delle mani con acqua e sapone o con gel igienizzanti sia prima che dopo la predisposizione del materiale necessario;
- il banco della commissione dovrà essere fornito, ove possibile, di barriere protettive in plexiglass;



- tra i candidati e commissione e tra i membri della commissione deve essere garantito il distanziamento interpersonale di almeno 2,25 metri;
- prima dello svolgimento di ciascuna prova orale sia i candidati che i membri di commissione dovranno procedere all'igienizzazione delle mani, in particolar modo se durante lo svolgimento della prova orale è necessario l'utilizzo o il passaggio di materiale tra i candidati e la commissione;
- durante la prova orale è vietato il consumo di alimenti a eccezione delle bevande, di cui i candidati potranno munirsi preventivamente;
- in caso di utilizzo di strumentazione informatica saranno forniti guanti monouso e ogni singolo utilizzo sarà seguito dalla sanificazione dell'apparato stesso.

Le prove orali devono svolgersi in un'aula aperta al pubblico e tutti coloro che vi accedono devono rispettare tutte le prescrizioni, ivi compresa la distanza interpersonale, previste dal presente piano.

Si raccomanda, infine, ai candidati la moderazione vocale, evitando volumi alti e toni concitati al fine di ridurre l'effetto "droplet".

### **3.6 Svolgimento delle prove d'idoneità psico-attitudinale**

Per le prove d'idoneità psico-attitudinale per quanto attiene la parte relativa allo svolgimento, si applicano i punti 3.4 e 3.5 del presente piano a seconda della tipologia.

### **3.7 Misure di prevenzione e protezione dei lavoratori e delle commissioni esaminatrici**

Fatte salve tutte le misure di prevenzione e protezione già predisposte dal Datore di lavoro, i lavoratori addetti alle varie attività selettive non potranno utilizzare le stesse aree d'ingresso e di uscita utilizzate dai candidati per entrare e uscire dall'area selettiva. Prima di accedere alle aree dedicate allo svolgimento della selezione, i lavoratori si sottoporranno a una adeguata igiene delle mani per poi indossare il dispositivo di protezione che dovrà essere indossato durante l'intero svolgimento della prova selettiva. Le medesime cautele trovano applicazione rispetto ai membri delle commissioni esaminatrici.



Gli operatori di vigilanza e addetti all'organizzazione e all'identificazione dei candidati nonché i componenti delle commissioni esaminatrici devono essere muniti di facciali filtranti FFP2/FFP3 privi di valvola di espirazione.

Il personale addetto alle varie attività concorsuali e i membri delle commissioni esaminatrici devono effettuare il test antigienico rapido o molecolare, mediante tampone oro-faringeo, presso una struttura pubblica o privata accreditata/autorizzata in data non antecedente a 48 ore dalla data di svolgimento delle prove.

L'Ente assicura che il personale addetto all'organizzazione della selezione e i componenti delle commissioni esaminatrici siano formati adeguatamente sull'attuazione del presente piano operativo.



## 4. Linea guida per il lavaggio delle mani

È necessario il lavaggio frequente delle mani con acqua e sapone, o con gel idroalcolico, secondo le istruzioni riportate e schematizzate in tabella.

### Istruzioni lavaggio mani (almeno 40 secondi)





## 5. Linea guida sul corretto utilizzo delle mascherine

È necessario il corretto utilizzo delle mascherine (copertura delle vie aeree, naso e bocca), e sulla loro eventuale sostituzione e successivo smaltimento, secondo le istruzioni riportate e schematizzate in tabella.



### Attenzione:

Utilizzare le mascherine in modo improprio può rendere il loro uso inutile o addirittura pericoloso. Se decidi di utilizzare una mascherina, segui attentamente le indicazioni sottostanti

- 

**1** Prima di indossare una mascherina, lava le mani con un gel a base alcolica o con acqua e sapone
- 

**2** Copri bocca e naso con la mascherina e assicurati che la mascherina sia perfettamente aderente al viso
- 

**3** Evita di toccare la mascherina mentre la stai utilizzando. Se la tocchi, lava subito le mani
- 

**4** Cambia la mascherina non appena diventa umida e non riutilizzarla se pensi che sia stata contaminata
- 

**5** Per togliere la mascherina:  
- togliila da dietro (non toccare la parte davanti della mascherina)  
- scartala immediatamente in un recipiente chiuso  
- lava le mani con gel a base alcolica o acqua e sapone
- 

**6** Se invece hai una mascherina riutilizzabile, dopo l'uso, lavala in lavatrice a 60°, con sapone, o segui le indicazioni del produttore, se disponibili

Adattato da:

<https://www.who.int/emergencies/diseases/novel-coronavirus-2019/advice-for-public/when-and-how-to-use-masks>





## **6. Allegato al Piano Operativo Misure contenimento anti-contagio Covid-19 per lo svolgimento delle selezioni pubbliche**



Autorità di Sistema Portuale  
del Mar Adriatico Settentrionale  
Porti di Venezia e Chioggia



**ALLEGATO**  
**AL PIANO OPERATIVO MISURE CONTENIMENTO**  
**ANTI-CONTAGIO COVID-19 PER LO SVOLGIMENTO DELLE**  
**SELEZIONI PUBBLICHE**

**Selezione pubblica per esami per l'assunzione  
con contratto di lavoro subordinato a tempo indeterminato  
di un Dirigente Responsabile della Direzione Tecnica**



## Sommario

Aula selezione .....	2
Numero di partecipanti.....	2
Personale addetto alla selezione .....	2
Planimetria area selettiva .....	3
Modalità informative .....	4
Piano di emergenza ed evacuazione.....	4



## Aula selezione

Le prove della selezione pubblica per esami per l'assunzione con contratto di lavoro subordinato a tempo indeterminato di un Dirigente responsabile della Direzione Tecnica di cui al Decreto n. 610/2021 avrà luogo in:

**Zona Portuale di S. Marta - Fabbricato 16 – 30123 Venezia (VE)  
c/o Sede CFLI-CENTRO DI FORMAZIONE LOGISTICA INTERMODALE  
S.C.A.R.L.**

Gli spazi selettivi si trovano a Venezia -Santa Marta e sono facilmente raggiungibili dal centro e dalla stazione ferroviaria di Venezia, sia a piedi che con i mezzi pubblici (fermata Santa Marta, vaporetto linee 4.1-4.2, 5.1-5.2).

Gli spazi selettivi garantiscono il rispetto dei requisiti previsti dal Protocollo misure contenimento anti-contagio covid-19 per lo svolgimento delle selezioni pubbliche.

## Numero di partecipanti

Il numero massimo dei partecipanti è 19.

## Personale addetto alla selezione

La commissione incaricata alla svolgimento della procedura di selezione è indicata con Decreto n. 667/2021 e si compone di n. 5 componenti di cui n.4 componenti esterni e n.1 membro interno.

La commissione incaricata dello svolgimento della procedura di selezione è così composta:

n.1 Presidente

n.1 Segretario

n.2 Membri

nr.1 Membro aggiunto



## Planimetria area selettiva

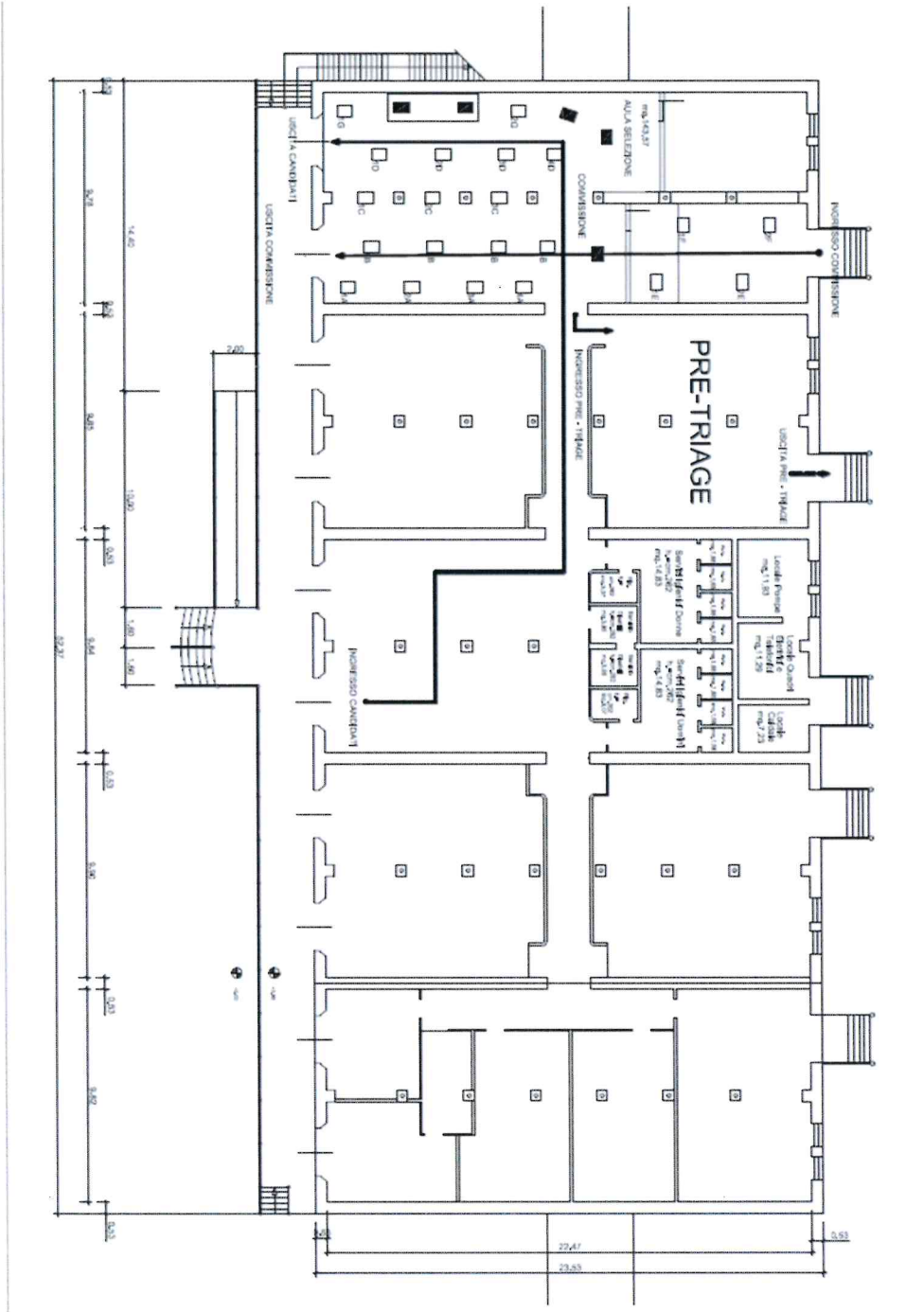



## **Modalità informative**

L'Autorità di Sistema Portuale del Mare Adriatico Settentrionale provvede a divulgare le informazioni contenute nel Protocollo misure contenimento anti-contagio covid-19 per lo svolgimento delle selezioni pubbliche a tutto il personale coinvolto, compresa la commissione d'esame.

Tutti i candidati saranno preventivamente informati delle misure adottate sulla base del citato protocollo, a mezzo PEC e/o mediante apposita comunicazione o attraverso il portale dell'Autorità di Sistema del Mare Adriatico Settentrionale, con particolare riferimento ai comportamenti che dovranno essere tenuti e che saranno di seguito descritti ed i protocolli sanitari in uso.

Inoltre, il giorno fissato per le selezioni, un incaricato provvederà ad informare i candidati relativamente alle prescrizioni anti-contagio ed al Protocollo misure contenimento anti-contagio covid-19 per lo svolgimento delle selezioni pubbliche.

## **Piano di emergenza ed evacuazione**

In allegato al presente documento il DVR delle aree selettive.

## DICHIARAZIONE SOSTITUTIVA

Il/la sottoscritto/a .....  
(nome e cognome in stampatello)

consapevole delle conseguenze penali previste in caso di dichiarazioni mendaci ai sensi degli artt. 46 e 47 D.P.R. n. 445/2000, sotto la propria responsabilità

### DICHIARA

di aver preso visione del "Protocollo misure contenimento anti-contagio covid-19 per lo svolgimento delle selezioni pubbliche " adottato dall'Autorità di Sistema Portuale, del "Protocollo di svolgimento dei concorsi" emanato dal Dipartimento della Funzione Pubblica in data 15/04/2021 nonché della comunicazione di convocazione trasmessa, pubblicati sul sito internet dell'Autorità di Sistema Portuale del Mare Adriatico Settentrionale porti di Venezia e Chioggia all'indirizzo [www.port.venice.it](http://www.port.venice.it) sezione dell'Autorità di Sistema Portuale – "Amministrazione Trasparente" categoria "Bandi di concorso" e di essere consapevole di doverle rispettare ed eseguire;

di non presentare uno o più dei seguenti sintomi:

- a. temperatura superiore a 37,5°C e brividi;
- b. tosse di recente comparsa;
- c. difficoltà respiratorie;
- d. perdita improvvisa dell'olfatto (anosmia) o diminuzione dell'olfatto (iposmia), perdita del gusto (ageusia) o alterazione del gusto (disgeusia);
- e. mal di gola.

di non essere sottoposto alla misura della quarantena o isolamento domiciliare fiduciario e/o al divieto di allontanamento dalla propria dimora/abitazione come misura di prevenzione della diffusione del contagio da COVID – 19;

di accettare di sottopormi alla misurazione della temperatura al punto di accoglienza;

di essere a conoscenza che qualora presentassi una temperatura corporea superiore a 37,5 °C o altra sintomatologia riconducibile al Covid-19 sarò invitato a tornare al domicilio;

di impegnarmi a mantenere la distanza di sicurezza interpersonale individuata per ciascuna fase, evitando qualsiasi contatto tra le persone;

di impegnarmi ad osservare le regole di igiene delle mani utilizzando i bagni e/o i dispenser di gel igienizzanti;

di usare costantemente e correttamente la mascherina coprendo naso e bocca fornita dall'Autorità di Sistema Portuale, secondo le istruzioni fornite;

di impegnarmi a rimanere nelle aree e nei percorsi definiti e indicati.

La presente dichiarazione viene rilasciata quale misura di prevenzione correlata con l'emergenza pandemica COVID-2019.

Luogo \_\_\_\_\_ data \_\_\_\_\_

Firma leggibile \_\_\_\_\_